TRILUX
SIMPLIFY YOUR LIGHT.

LIVELINK ONE

GUIDE RAPIDE POUR LIVELINK WIFI

FR | 10334326 | 250411

TABLE DES MATIÈRES

1. INSTRUCTIONS	page 2
2. INSTALLER L'APPLI LIVELINK ONE	page 2
3. CONNECTER AU RÉSEAU LIVELINK NETZWERK	page 3
4. CONNEXION	page 3
5. APERÇU (COMMANDE)	page 4
5.1. Gestion manuelle de l'éclairage	page 5
5.2. Commande avec boutons-poussoirs	page 5
6. STRUCTURE	page 6
7. APPAREILS	page 6
8. GROUPES	page 7
8.1. Groupes de luminaires	page 7
8.2. Capteurs	page 9
8.3. Boutons-poussoirs	page 10
9. SCÈNES	page 11
9.1. Détection de présence	page 12
9.2. Réglage de la luminosité	page 12
9.3. Réglage de la température de couleurs	page 13
9.4. Transmettre le paramétrage	page 13
9.5. Scène lumineuse par défaut	page 14
9.6. Groupes de scènes	page 14
10. AUTOMATISATION	page 15
10.1. Interrupteur crépusculaire	page 15
10.2. CALENDRIER	page 16
11. RÉGLAGES D'ADMINISTRATEUR	page 17
11.1. Représentation des valeurs de luminosité	page 18
12. CONNEXION TRILUX ONE	page 18

1. INSTRUCTIONS

Respectez et suivez les instructions suivantes :

IMPORTANT. Indique les dangers pouvant entraîner des dommages matériels ou des dysfonctionnements.

PETIT CONSEIL. Indique des informations qui contient un conseil ou une remarque utile.

2. INSTALLER L'APPLI LIVELINK ONE

Pour votre appareil **iOS**, téléchargez l'application LiveLink One sur **l'AppStore**:
https://apps.apple.com/de/app/livelink-one/id1621987669

Pour votre terminal **Android**, téléchargez l'application LiveLink One sur **GooglePlay** : https://play.google.com/store/apps/details?id=com.trilux.livelink

Pour votre terminal **Windows,** téléchargez l'appli LiveLink One App depuis :
https://www.trilux.com/de/service/downloads/software/

© trilux.com | FR | 10334326 | 250411

3. CONNECTER AU RÉSEAU LIVELINK NETZWERK

Autoriser l'accès aux données de localisation et l'accès au réseau pour pouvoir utiliser l'application.

- Dans les paramètres système du terminal, sélectionnez le WLAN du système LiveLink à connecter.

PETIT CONSEIL. Le système LiveLink WiFi peut être intégré à un réseau existant si nécessaire. La connexion (voir ci-dessous) s'effectue ensuite en saisissant manuellement l'adresse IP attribuée. S'il existe une connexion Internet dans le réseau, le système LiveLink WiFi vous permet d'utiliser des fonctions de surveillance pour lesquelles une connexion au LiveLink Cloud est proposée sur le portail « TRILUX ONE » sur trilux.com.

4. CONNEXION

Ouvrez **l'appli LiveLink ONE App.** L'écran d'accueil s'affiche.

Tapez **brièvement** sur le **champ de connexion** du système LiveLink WiFi, auquel vous souhaitez accéder, ou saisissez manuellement l'adresse IP d'un système dans le réseau (voir ci-dessus).

Pour vous connecter, saisissez **votre nom d'utilisateur et votre mot de passe**.

- Pour la mise en service ou la configuration du système :
  nom d'utilisateur : **administrator**
  mot de passe à la livraison : **livelink**

- Pour opérer le système :
  nom d'utilisateur : **user**
  mot de passe à la livraison : **livelink**

Tapez**brièvement** sur le champ **« Se connecter »** pour vous connecter.

PETIT CONSEIL. Après la connexion comme «administrator », les mots de passe peuvent être modifiés. Un nouveau mot de passe doit être défini pour l'administrateur lors de la première connexion.

© trilux.com | FR | 10334326 | 250411

5. APERÇU (COMMANDE)

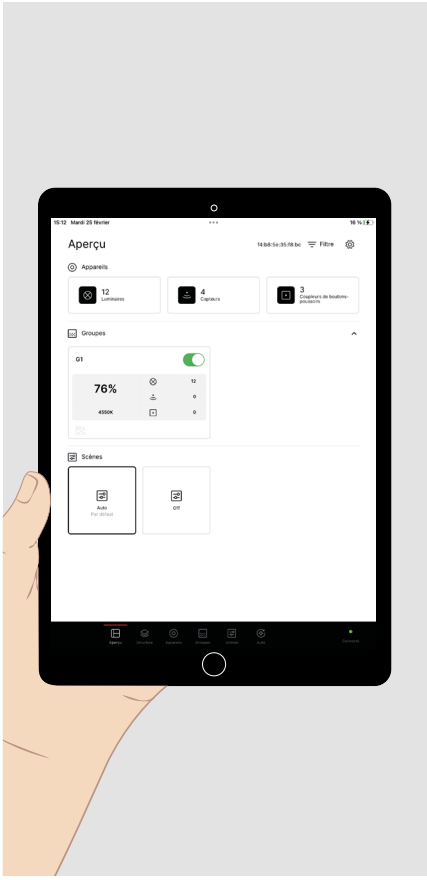

PETIT CONSEIL. Pour commander un système LiveLink entièrement configuré, connectez-vous en tant « user ».

Après la connexion, le menu principal **Aperçu (commande)** s'affiche.
Les réglages suivants sont préconfigurés:

- Tous les luminaires sont regroupés dans le groupe de luminaires G1.
- Le groupe de luminaires G1 s'allume en fonction du mouvement (temporisation de 10 minutes) et se règle en fonction de la lumière du jour grâce aux capteurs connectés.
- La courbe HCL de TRILUX est activée pour les luminaires HCL.
- Le groupe de luminaires G1 est graduable et commutable avec les boutons-poussoirs connectés.

PETIT CONSEIL. La LED d'état verte (en bas à droite) indique que votre terminal est connecté au système LiveLink. Si le voyant est rouge, il n'y a pas de connexion.

PETIT CONSEIL. Le menu principal sélectionné est marqué en rouge.

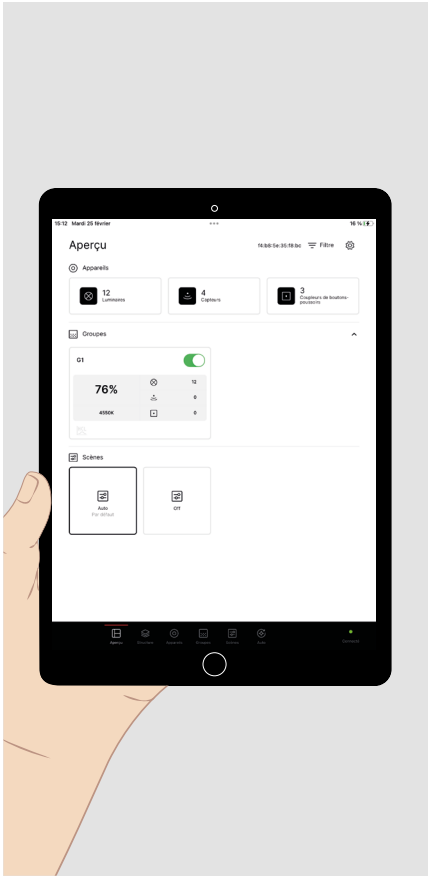

Vous pouvez effectuer les réglages de l'éclairage comme suit:

Tapez **brièvement** sur le **symbole de commutateur** d'un groupe de luminaires pour l'activer ou la désactiver.

Tapez **brièvement** sur le champ du groupe de luminaires. Une **zone de commande**s'ouvre en bas de l'écran pour modifier manuellement les réglages du **groupe de luminaires** (voir ci-dessous).

Tapez **brièvement** sur une scène d'éclairage pour appeler une situation d'éclairage préconfigurée.

PETIT CONSEIL. LES scènes lumineuses peuvent être soit statiques (invariables) ou commandées dynamiquement, en tout ou partie, par des fonctions de temps ou de capteur.

© trilux.com | FR | 10334326 | 250411

5.1. Gestion manuelle de l'éclairage

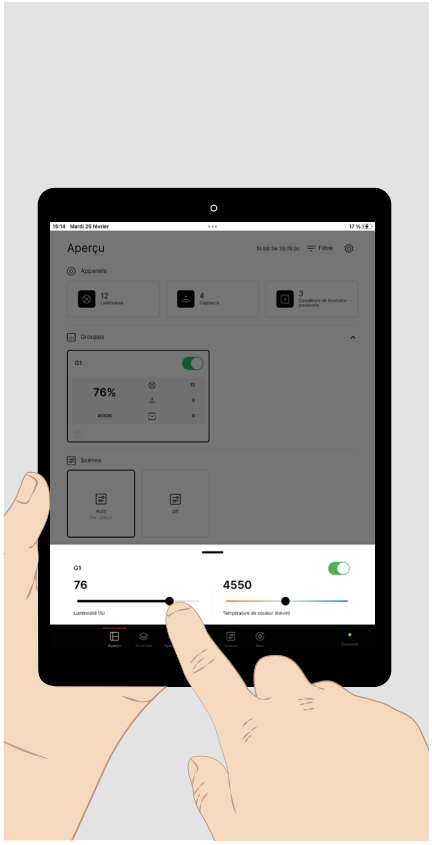

La **zone de commande** pour les **réglages manuels** du groupe de luminaires :

Tapez **brièvement** sur le champ du **commutateur**, pour allumer ou éteindre le groupe de luminaires.

Tapez **brièvement** à la position souhaitée dans la barre de la **luminosité** pour régler la valeur de luminosité correspondante (pourcentage).
Tapez **longtemps** et déplacez le régulateur pour réajuster la valeur.

Tapez **brièvement** à la position souhaitée dans la barre de la **température de couleur** pour régler la température de couleur souhaitée (Kelvin).
Tapez **longtemps** et déplacez le régulateur pour réajuster la valeur.

5.2. Commande avec boutons-poussoirs

La commande de l'éclairage peut être effectuée – à part l'application LiveLink ONE – au moyen de boutons-poussoirs connectés au système LiveLink. Ces boutons-poussoirs peuvent avoir les fonctionnalités suivantes :

Luminosité (ou température de couleur) :

- **Appui bref** sur le bouton
  - Marche : allumer les groupes de luminaires attribués.
  - Arrêt : éteindre les groupes de luminaires attribués.
  - M/A (chaud/froid) : (par défaut) changement M/A (changement chaud/froid)

- **Appui prolongé** sur le bouton
  - Inactif : sans fonction.
  - Augmenter la graduation (plus chaud) : régler la graduation des groupes de luminaires attribués vers le haut (plus chaud).
  - Diminution de la luminosité (plus froid) : régler la luminosité des groupes de luminaires attribués vers le bas (plus froid).
  - Augmenter/diminuer la graduation : (plus chaud/plus froid) (par défaut) voir ci-dessus, graduation avec**direction de graduation alternée**.

Scènes :

- **Appui bref** sur le bouton
  - Appeler une scène : Appeler la scène enregistrée..
  - Changer de scène : pour changer entre deux scènes enregistrées.

PETIT CONSEIL. Dans une scène avec fonction d'allumage automatique (mode automatique), après une extinction manuelle, la lumière n'est rallumée automatiquement qu'après écoulement d'une durée d'arrêt sans présence.

© trilux.com | FR | 10334326 | 250411

6. STRUCTURE

Connectez-vous en tant qu'administrateur et tapez **brièvement** en bas de l'écran sur le menu principal **« Structure »**.

Vous avez ici la possibilité de créer une « structure de bâtiment » sous la forme d'une **structure arborescente** dans laquelle vous pouvez incorporer les composants et les fonctions du système à configurer.

7. APPAREILS

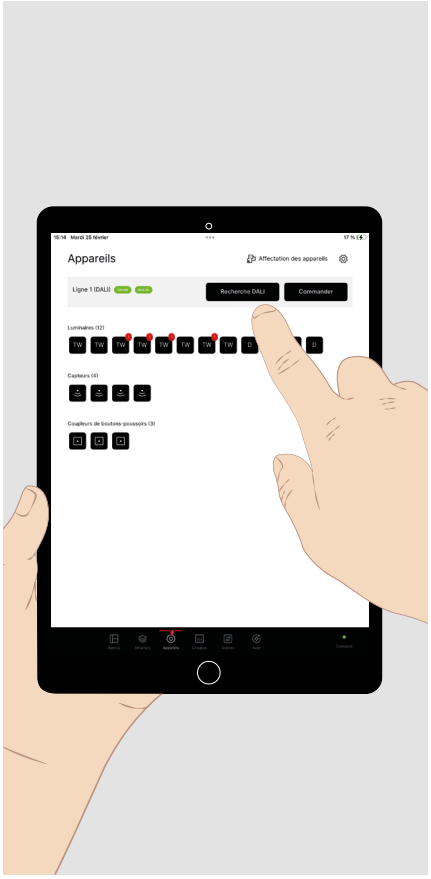

Tapez **brièvement** sur **« Recherche DALI »** et effectuez de cette manière un **adressage DALI**. Des adresses DALI sont attribuées à tous les composants connectés.

Tous les **composants DALI** détectés de la **ligne DALI** sont affichés :

- Luminaires avec identification par lettre
  - TW: Tunable White (DT8)
  - D : graduable (DT6)
  - E : luminaire d'éclairage de secours DALI (DT1)
- Capteurs
- Coupleurs de boutons-poussoirs

Tapez **brièvement** sur « Commander » pour appeler la **zone de commande** (voir le chapitre « Gestion manuelle de l'éclairage ») et pour **allumer** et **graduer** tous les luminaires en tant que test.

Si tout est en ordre, tapez **brièvement** sur « Affectation des appareils ».

Les appareils DALI en état défectueux sont marqués, le cas échéant, par un « ! » .

© trilux.com | FR | 10334326 | 250411

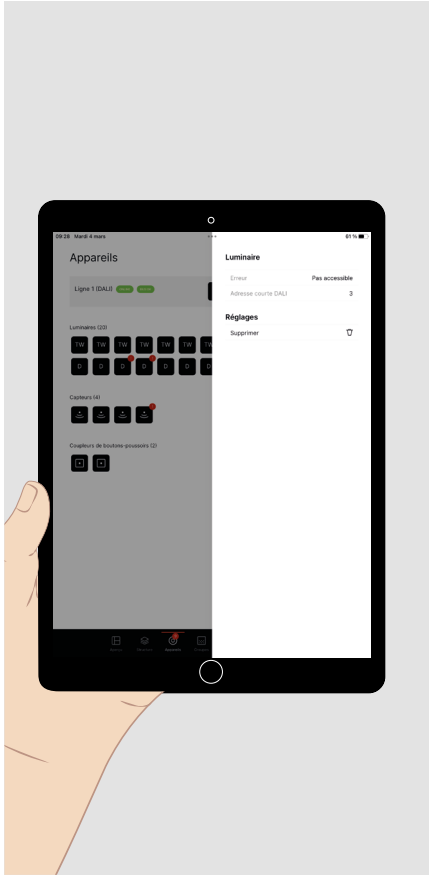

Au cas où des **luminaires défectueux** sont affichés, tapez brièvement sur un tel luminaire pour voir l'erreur détectée.

Si le luminaire défectueux doit **être remplacé** :

- remplacez le luminaire dans l'installation et
- effacez l'adresse DALI dans le menu de l'affichage des erreurs.

Tapez à nouveau **brièvement** sur **« Recherche DALI »**pour attribuer des adresses DALI aux luminaires échangés.

Test final :
Si **pendant le test (voir ci-dessus)** il n'est pas possible de piloter tous les luminaires, vérifier l'installation et tapez à nouveau **brièvement** sur **« Recherche DALI ».**

8. GROUPES / 8.1. Groupes de luminaires

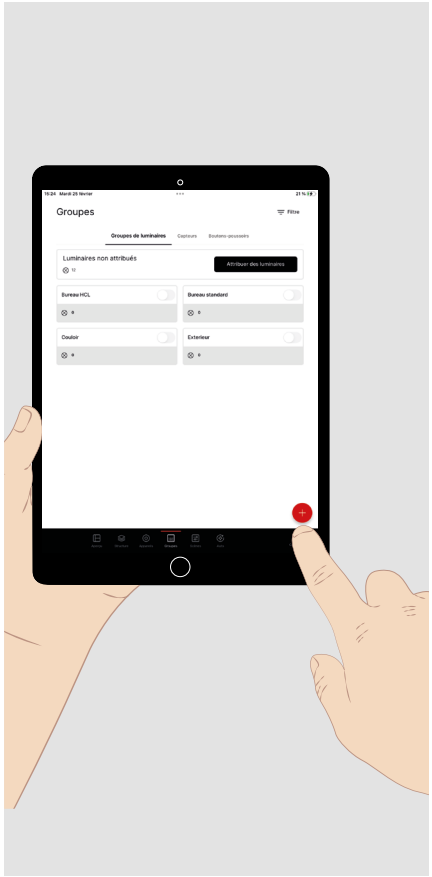

Tapez **brièvement** au bas de l'écran sur le menu principal **« Groupes »,** pour configurer les composants du système**.**

Le menu contient trois sous-menus :

- Groupes de luminaires
- Capteurs
- Boutons-poussoirs

Lorsqu'il est appelé, le sous-menu « Groupes de luminaires » apparaît.

Tapez **brièvement** sur le **signe Plus** pour ajouter un groupe de luminaires. Donnez un nom au groupe de luminaires. Il apparaît ensuite dans ce menu.

Tapez **brièvement** sur « **Attribuer des luminaires** », pour voir tous les luminaires non attribués.

Tapez **longtemps** sur un groupe de luminaires pour le supprimer complètement.

© trilux.com | FR | 10334326 | 250411

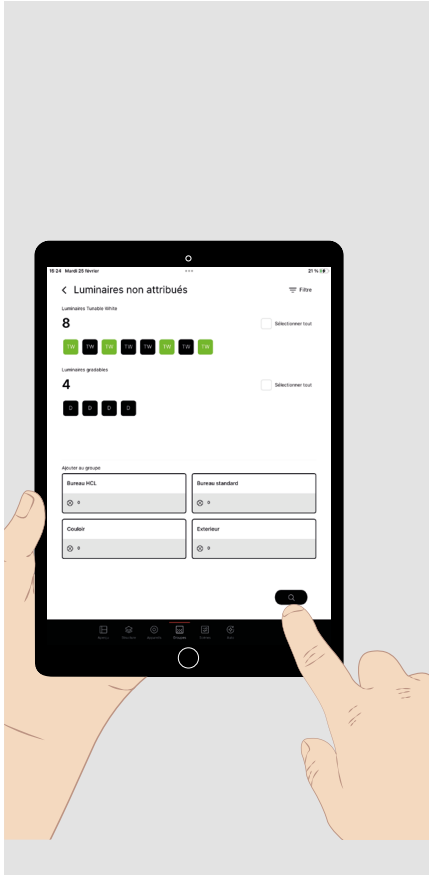

Tous les **luminaires non attribués** s'afficheront**.**
Tous les **groupes de luminaires** et, le cas échéant, le **nombre** de luminaires qui leur sont affectés sont **affichés en dessous.**
Si d'autres luminaires doivent être attribués, il existe deux possibilités.

1. Tapez **brièvement** sur un luminaire pour la **sélectionner**. Le luminaire clignote. Une **sélection multiple** est possible.

   Tapez **à nouveau brièvement**, pour **désélectionner** le luminaire.

   Tapez **brièvement** sur le groupe de luminaires pour ajouter le(s) luminaire(s) sélectionné(s).

   Répétez cette opération jusqu'à ce que vous ayez ajouté tous les luminaires souhaités au groupe.

2. Tapez **brièvement** sur la **loupe** pour lancer une **sélection automatisée** des luminaires. Celle-ci facilite l'attribution des luminaires (voir illustration suivante).

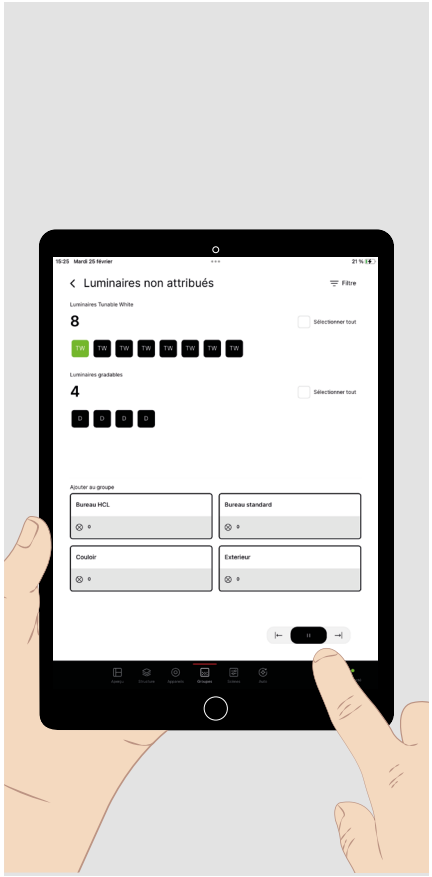

Lors de la **sélection automatisée** tous les luminaires disponibles sont sélectionnés les uns après les autres dans l'ordre affiché. Le luminaire sélectionné clignote.

Tapez **brièvement** sur le groupe pour **ajouter** le luminaire dans le groupe. Le luminaire **suivant** est alors sélectionné et clignote.

Tapez **brièvement** sur la flèche **droite** pour sélectionner le **luminaire suivant**.
Tapez **brièvement** sur la flèche **gauche** pour sélectionner le **luminaire suivant**.

© trilux.com | FR | 10334326 | 250411

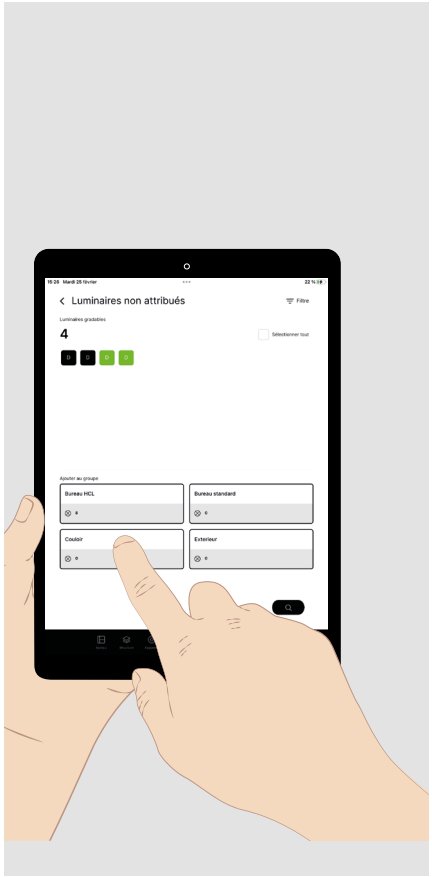

Dans le menu des **groupes de luminaires, ceux-ci peuvent être**modifiés et reclassés. Pour ce faire, tapez **brièvement** sur un groupe de luminaires pour l'ouvrir.

Les luminaires contenus dans le groupe s'affichent.

- Tapez **brièvement** sur un ou plusieurs luminaires du groupe affiché pour y accéder.
- Tapez **brièvement** sur le groupe de luminaires dans lequel les luminaires sélectionnés doivent être transférés.

8.2. Capteurs

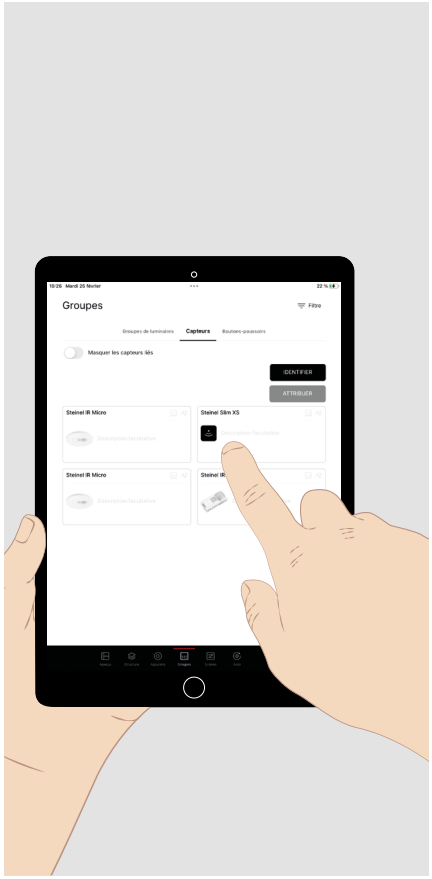

Dans le sous-menu **« Capteurs »**du menu principal « Groupes », les fonctions des capteurs peuvent être attribuées aux groupes de luminaires créés.

Les **capteurs DALI-2** de la gamme de produit **TRILUX** sont affichés dans le menu avec leur **désignation** complète et un **image du produit**.

Tapez **brièvement** sur le capteur que vous souhaitez configurer pour afficher le **sous-menu** des fonctions disponibles du capteur et des groupes de luminaires (voir l'illustration suivante).

S'il y a plusieurs capteurs **identiques**, tapez **brièvement** sur le bouton **« Identifier »**. Tapez ensuite **brièvement** sur les illustrations respectives des capteurs jusqu'à ce que le capteur recherché clignote dans l'installation. Tapez **brièvement** sur le bouton **« Attribuer »** ou sur le bouton **« Terminer l'identification »** pour afficher le sous-menu mentionné ci-dessus.

PETIT CONSEIL. Pour déterminer la zone de détection, un symbole vert apparaît dans le capteur installé dès qu'un mouvement est détecté.

© trilux.com | FR | 10334326 | 250411

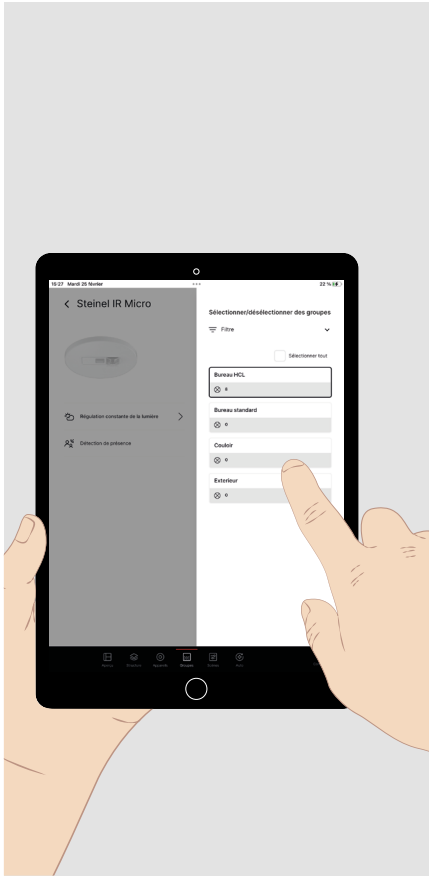

Dans ce menu, les **fonctions** du capteur peuvent être appelées et **attribuées à un ou plusieurs groupes de luminaires.**

Tapez **brièvement** sur la fonction souhaitée du capteur.

Les groupes de luminaires attribués à cette fonction s'affichent.

Tapez **brièvement** sur « + » pour attribuer d'autres groupes de luminaires à la fonction sélectionnée.

8.3. Boutons-poussoirs

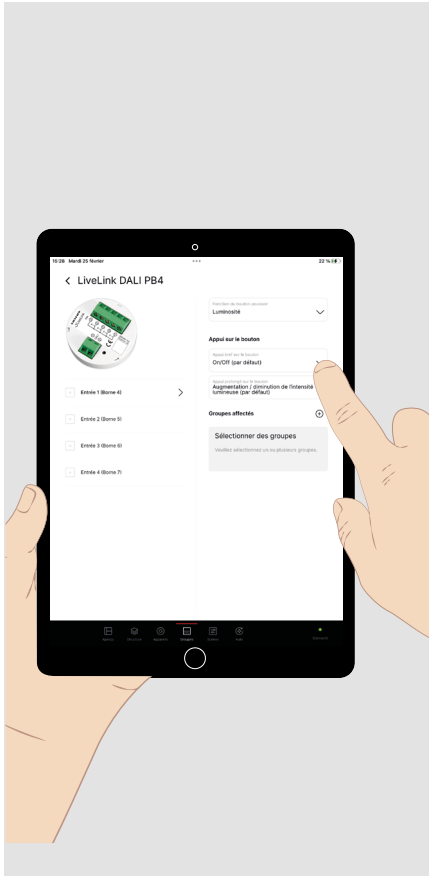

Dans ce menu, les **fonctions** des boutons-poussoirs d'un coupleur de boutons-poussoirs peuvent être appelées et **attribuées à un ou plusieurs groupes de luminaires ou scènes**.

Tapez **brièvement** sur l'entrée de bouton-poussoir souhaitée.

Tapez **brièvement** sur la flèche du menu déroulant de la fonction bouton-poussoir pour sélectionner le paramètre (luminosité, température de couleur, scène, changement de scène) auquel vous attribuer ensuite respectivement le comportement souhaité en cas de pression courte et prolongée sur le bouton (voir la page 5). Les scènes lumineuses sont créées dans le menu principal suivant.

Tapez **brièvement** sur « + » pour attribuer les groupes de luminaires ou les scènes à la fonction sélectionnée.

© trilux.com | FR | 10334326 | 250411

9. SCÈNES

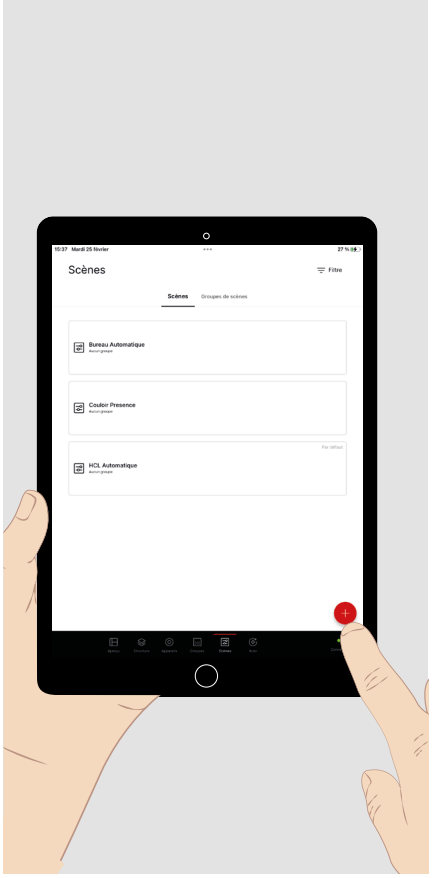

Ce menu sert à définir des **scènes lumineuses** et des **groupes de scènes** afin de pouvoir appeler des situations d'éclairage prédéfinies. En règle générale, celles-ci peuvent être appelées avec cette appli dans le menu **Aperçu** ou avec un bouton-poussoir.

Tapez**brièvement** sur « + » pour créer une **nouvelle scène lumineuse**, la nommer et lui donner un symbole.

Tapez **brièvement** sur la scène lumineuse que vous souhaitez configurer.

Tapez **longtemps** sur une **scène lumineuse configurée** pour la définir comme scène lumineuse par défaut ou la supprimer complètement. Pour une sélection multiple, tapez **brièvement** sur d'autres scènes lumineuses avant de terminer l'action.

PETIT CONSEIL. Les **scènes lumineuses** peuvent s'étendre sur **un ou plusieurs groupes de luminaires**. Les scènes lumineuses sur **plusieurs groupes** sont toujours utiles lorsque la situation d'éclairage qui en résulte doit être **appelée en commun** pour tous les groupes concernés. Si **beaucoup de groupes**, le cas échéant dans différentes zones de la structure de la gestion globale, doivent être pilotés ensemble à certaines occasions, plusieurs scènes peuvent être réunies en un groupe de scènes (voir le chapitre « Groupes de scènes », page 14).

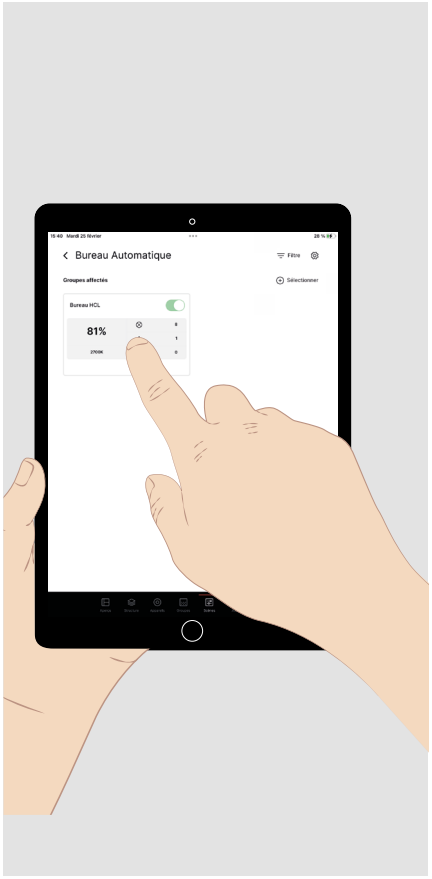

Si vous avez sélectionné une scène lumineuse pour l'éditer, les groupes de luminaires qui lui sont attribués s'affichent.

Tapez en haut à droite **brièvement** sur « + Sélectionner » pour attribuer un **ou plusieurs groupes de luminaires** à la scène.

Tapez **brièvement** sur un groupe de luminaires attribué pour le paramétrer.

Les fonctions déjà paramétrées dans la scène lumineuse pour le groupe de luminaires concerné s'affichent.

© trilux.com | FR | 10334326 | 250411

9.1. Détection de présence

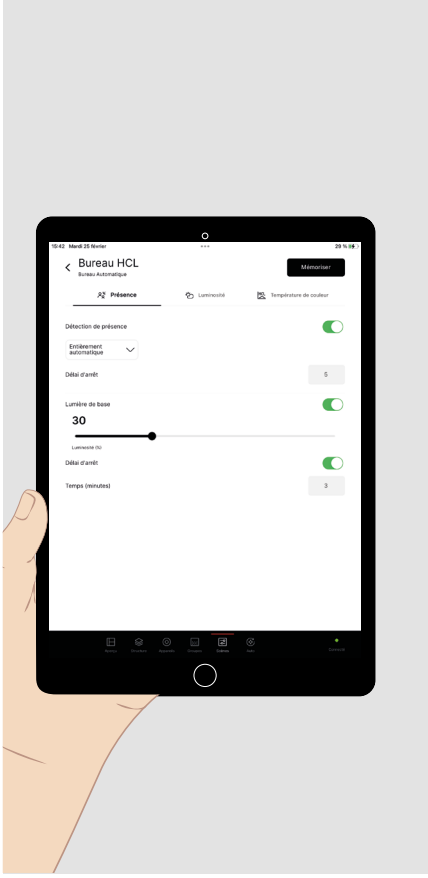

Lors du paramétrage d'un groupe dans une scène lumineuse, le réglage des fonctions de détection de présence, de réglage de la luminosité et – pour les luminaires de type Tunable White – de réglage de la température de couleurs.

Les **paramètres/options** suivants existent pour la **détection de présence** :

- Entièrement automatique (mise en marche et arrêt automatiques)
- Semi-automatique (mise en marche manuelle et arrêt automatique)
- Délai d'arrêt(temporisation en cas d'absence jusqu'à l'extinction de l'éclairage et la fin de la scène lumineuse ou jusqu'à l'activation de la fonction d'éclairage de base)
- Éclairage de base (niveau d'éclairage optionnel après expiration de la délai d'arrêt)
- Délai d'arrêt de l'éclairage de base (temporisation pour une extinction optionnelle de l'éclairage de base et la fin de la scène)

9.2. Réglage de la luminosité

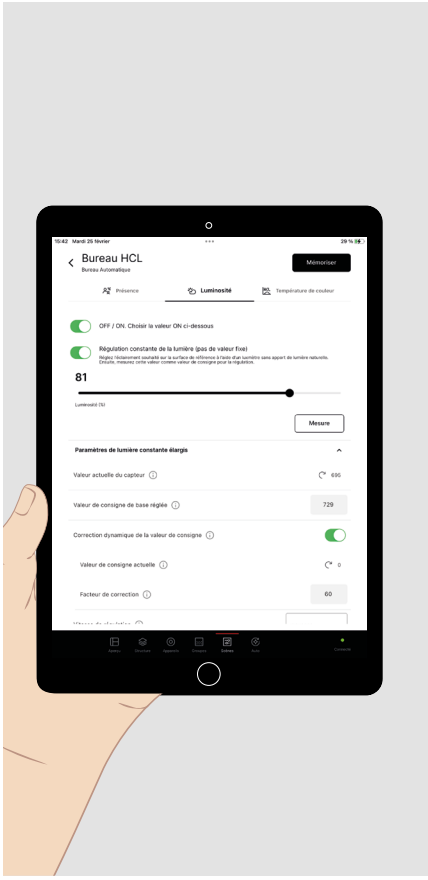

Les **paramètres/options** suivants existent pour le **réglage de la luminosité** :

- Valeur fixe du flux lumineux (niveau prédéfini du flux lumineux, qui est réglé lors de l'appel de la scène)
- Régulation d'éclairage constant (régulation de la valeur de consigne de l'éclairage sur une valeur d'intensité d'éclairement)

Pour définir la valeur de consigne de l'intensité lumineuse, procédez comme suit (voir également le chapitre **« Représentation des valeurs de luminosité »** page 18) :

- Veillez à ce qu'aucune ou peu de lumière extérieure (p. ex. lumière du jour) n'interfère avec la mesure.
- Utilisez un appareil de mesure de l'intensité d'éclairement **de classe B** (conformément à la publication CIE 69/1987 "Methods of characterizing illuminance meters and luminance meters ; performance, characteristics and specification").
- Placez l'instrument de mesure dans la zone à évaluer de la tâche visuelle.
- Réglez le flux lumineux de manière à obtenir l'intensité requise d'éclairement.
- Pour mesurer la valeur de consigne, tapez brièvement sur le bouton « **Mesure** », puis tapez sur « Mémoriser ».
- En ouvrant le menu déroulant « **Paramètres de lumière constante élargis** » la fonction du réglage de la valeur de consigne peut être adaptée aux conditions extérieures. Pour une explication des paramètres, tapez sur le **bouton info** du paramètre concerné.

© trilux.com | FR | 10334326 | 250411

9.3. Réglage de la température de couleurs

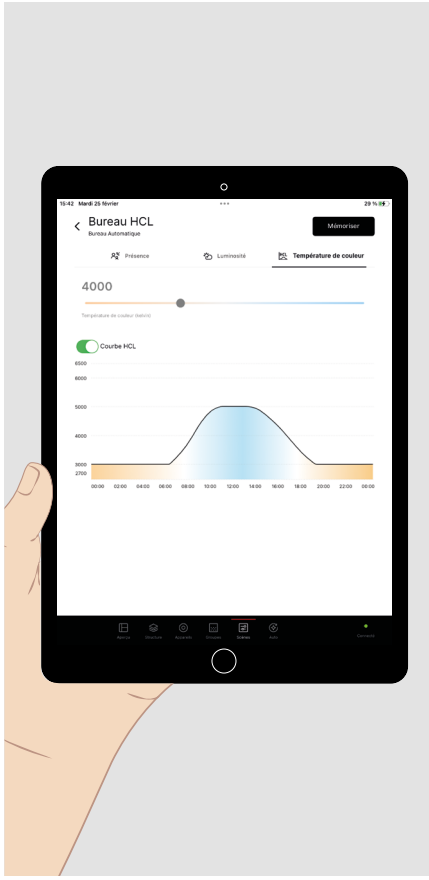

Pour les groupes de luminaires avec luminaires à température de couleur variable (Tunable White), un **réglage de la température de couleurs** offrant les **paramètres/options** suivants :

- valeur fixe de la température de couleur (valeur prédéfinie de la température de couleur, indiquée en Kelvin, qui est réglée lors de l'appel de la scène).
- Courbe HCL (évolution temporelle de la température de couleur, qui s'oriente sur l'évolution circadienne de la lumière du jour).

9.4. Transmettre le paramétrage

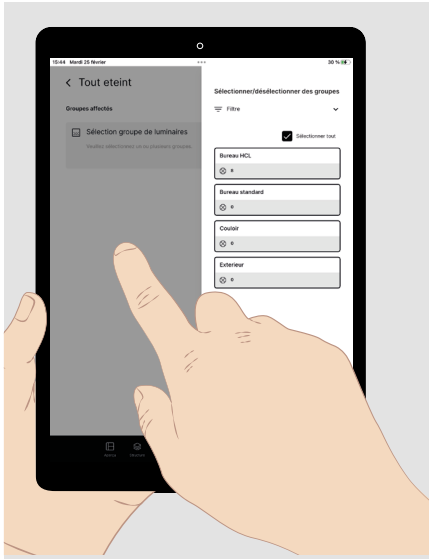

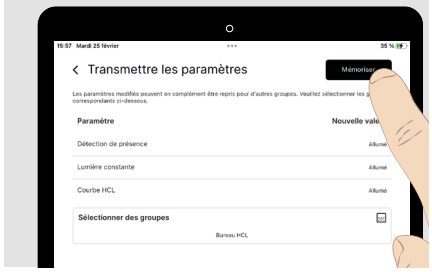

Si plusieurs groupes de luminaires doivent se comporter de manière identique dans une scène lumineuse, le paramétrage d'un groupe peut être transmis à d'autres groupes de luminaires. Un exemple d'une telle scène peut être une **fonction d'arrêt** centrale.

Après avoir paramétré le premier groupe, ouvrez la fenêtre **« Sélectionner des groupes ».**

- Tapez **brièvement** sur chacun des autres groupes à attribuer.
- Tapez **brièvement** dans la zone grisée à gauche de l'écran. La fenêtre de sélection se ferme.

Les paramètres des fonctions de commande et les groupes attribués s'affichent.

- Tapez **brièvement** sur « Mémoriser ».

© trilux.com | FR | 10334326 | 250411

9.5. Scène lumineuse par défaut

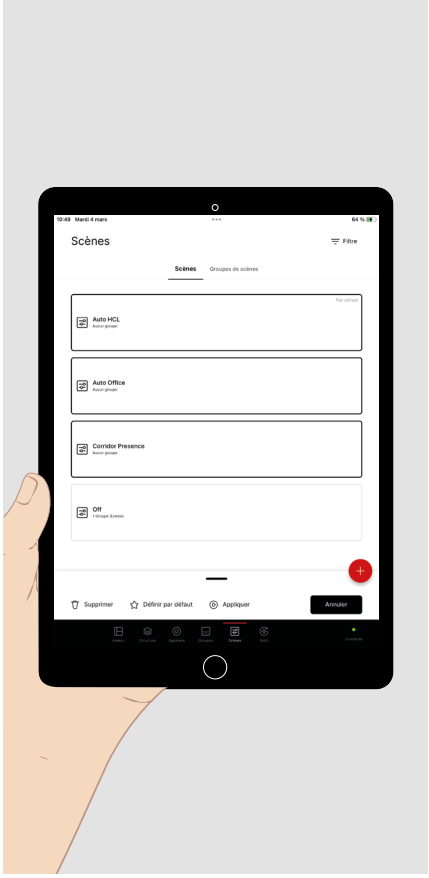

Si une scène lumineuse est définie comme **scène lumineuse par défaut** celle-ci est appelée après l'enclenchement de l'alimentation secteur de l'éclairage.

PETIT CONSEIL. LES scènes lumineuses par défaut servent avant tout à définir le **comportement à l'allumage** des **groupes de luminaires individuels** après une panne de secteur. Pour des raisons de clarté, il peut néanmoins être judicieux de **regrouper** le paramétrage de plusieurs groupes dans une scène lumineuse par défaut.

Si aucune **scène lumineuse par défaut n'est attribuée à un groupe de luminaires** il se rallume avec une luminosité de 100 %.

Toutes les scènes lumineuses par défaut d'un projet LiveLink doivent être **définies ensemble** dans une sélection multiple (voir ci-dessus).

Toutes les scènes lumineuses par défaut précédentes sont alors **réinitialisées**.

9.6. Groupes de scènes

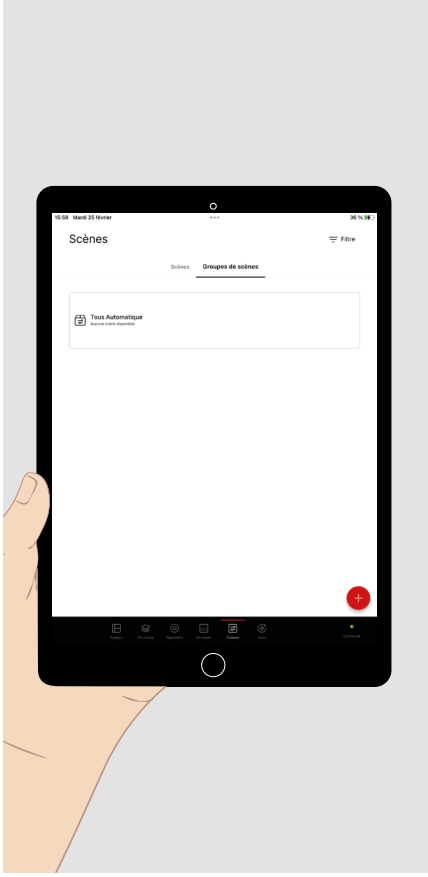

Si vous souhaitez configurer la possibilité d'appeler plusieurs scènes ensemble, vous pouvez les regrouper dans un seul **groupe de scènes**.

L'appel de groupes de scènes se fait de la même manière que l'appel de scènes individuelles.

© trilux.com | FR | 10334326 | 250411

10. AUTOMATISATION

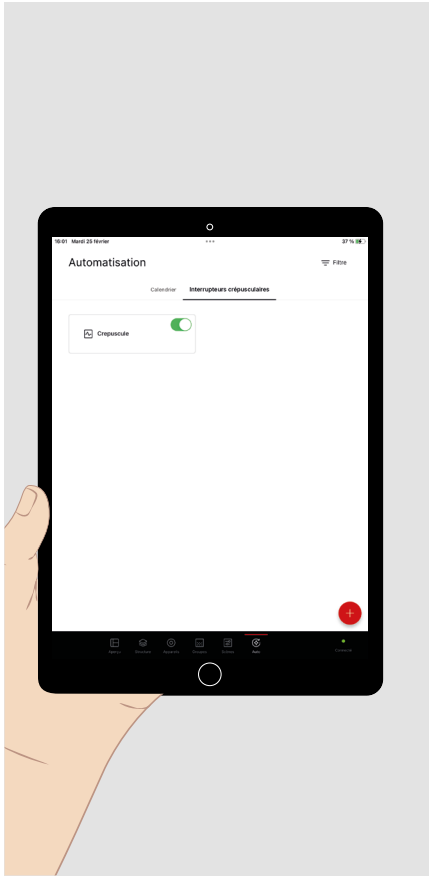

Le menu principal **« Auto »** vous permet de configurer des appels automatisés de scènes lumineuses

- Tapez **brièvement** sur **« Calendrier »,** pour afficher les programmes horaires disponibles ou pour créer un programme horaire.
- Tapez **brièvement** sur **« Interrupteurs crépusculaires »** , pour afficher les interrupteurs crépusculaires disponibles ou en créer un nouveau.

- Ici, les programmes horaires et les interrupteurs crépusculaires ne peuvent être **activés et désactivés** que par un utilisateur connecté comme **administrateur**. Une attribution de l'appel à un bouton-poussoir n'est pas possible.

10.1. Interrupteur crépusculaire

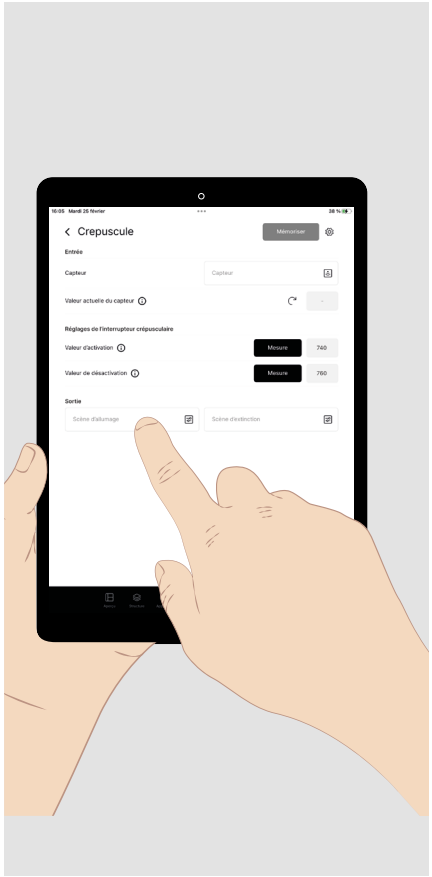

Pour automatiser l'allumage de l'éclairage à la tombée de la nuit et son extinction à l'arrivée de la lumière du jour, configurez un interrupteur crépusculaire.

- Attribuez un **capteur** à cette fonction. La luminosité détectée sur le capteur est affichée comme valeur actuelle du capteur.
- Mesurez les **valeurs seuils** pour l'allumage et l'extinction, ou saisissez les en tant que valeurs numériques.
- Attribuez à la fonction d'allumage et d'extinction une scène lumineuse qui doit être appelée lorsque la valeur seuil est atteinte.

La valeur d'activation doit être inférieure à la valeur de désactivation.

PETIT CONSEIL. La sélection d'un groupe de scènes au lieu d'une scène est également possible.

© trilux.com | FR | 10334326 | 250411

10.2. CALENDRIER

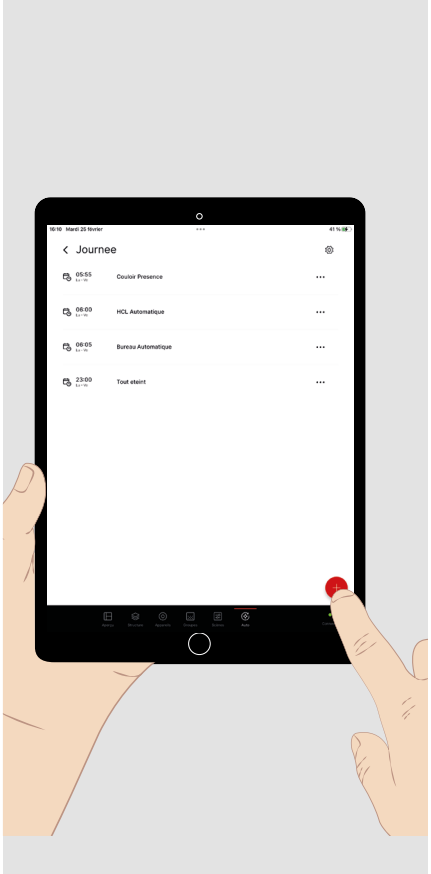

Les **calendriers** sont des séquences temporelles d'appels de scènes. Les scènes appelées peuvent se référer à différentes zones (groupes de luminaires). Dans chaque zone, la dernière scène appelée reste toujours active jusqu'à l'appel de la scène suivante qui concerne cette zone. L'appel d'une scène peut être configurée comme **événement** en lui attribuant une **heure de début** aux **jours de la semaine** à prédéfinir.

- Tapez **brièvement** sur **« Calendrier »** dans le menu principal **« Auto » .**
- Tapez ensuite **brièvement** sur le signe plus pour créer un nouveau programme horaire.
- Donnez un nom au programme horaire, p. ex. « programme de la journée », et mémorisez-le.

Vous vous trouvez maintenant dans la configuration du programme horaire que vous venez de créer.

- Tapez **brièvement** sur le **signe plus pour ajouter un événement** à la liste.

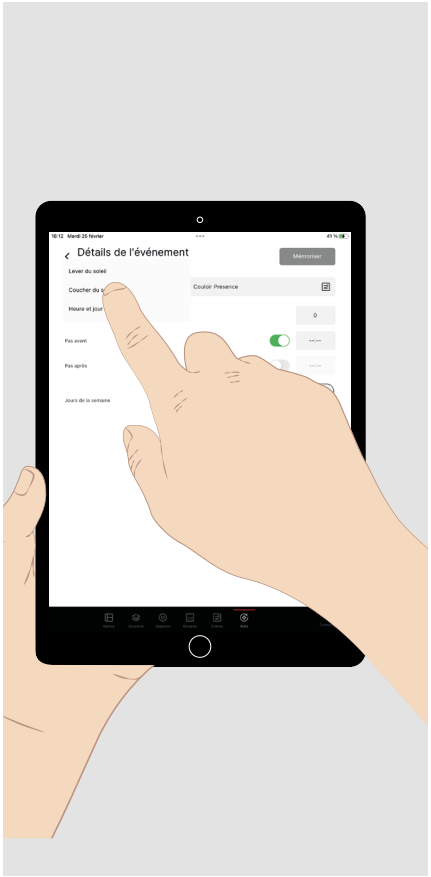

Tapez **brièvement** dans le champ de l'heure t sélectionnez **l'heure de départ** pour appeler la scène lumineuse**.**

Tapez **brièvement** sur le **menu déroulant** pour sélectionner la **fonction heure** (heure fixe ou relative au lever ou au coucher du soleil). Sélectionnez ensuite les **jours de la semaine** auxquels la scène doit être rappelée.

Sélectionnez la **scène lumineuse** ou le **groupe de scènes** qui doit être appelé par l'événement.

PETIT CONSEIL. Les événements ne **peuvent par être déclenchés** simultanément. Choisissez donc des heures de départ différentes pour les événements.

PETIT CONSEIL. Les réglages manuels par lesquels une scène active a été écrasée (p. ex. réglage de la valeur de consigne désactivé) sont également écrasés par l'appel d'une nouvelle scène au cours du programme horaire.

PETIT CONSEIL. Si le lever et le coucher du soleil sont choisis comme heures de référence, une information de localisation dans le système est nécessaire pour les calculer.

© trilux.com | FR | 10334326 | 250411

11. RÉGLAGES D'ADMINISTRATEUR

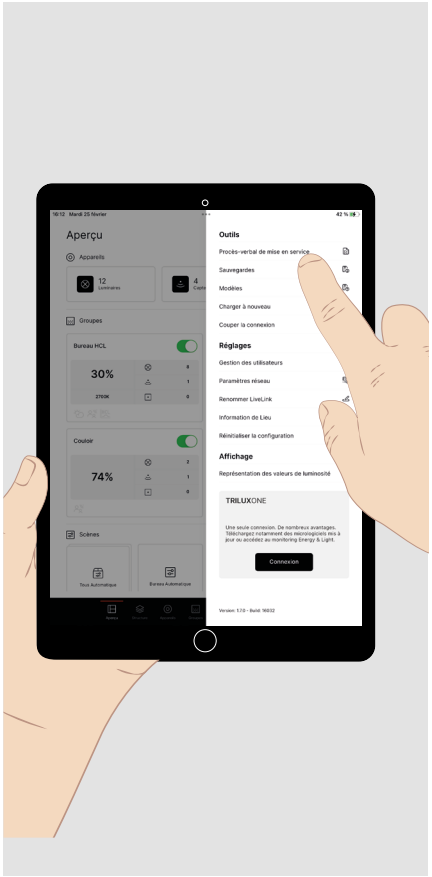

Si vous vous êtes connecté en tant qu'**« administrator »** les étapes nécessaires à la mise en service sont également disponibles. Pour ce faire, tapez **en bas de l'écran** sur « Structure », « Appareils », « Groupes » ou scènes ». Le menu principal appelé apparaît en caractères clairs et avec une barre d'affichage rouge (voir les chapitres suivants).

Également à votre disposition sont les **« Réglages »** peuvent être utiles dans le cadre de la mise en service. Pour ce faire, tapez **brièvement** sur **l'icône d'outil** (en haut à droite) de l'écran de l'aperçu :

- Vous pouvez créer d'autres utilisateurs avec le profil « user », chacun avec son propre mot de passe. Vous pouvez ainsi accorder à plusieurs personnes un accès sélectif à plusieurs systèmes.
- Vous pouvez créer un protocole de mise en service sous forme de fichier pdf.
- Vous pouvez réinitialiser la configuration complète du système à son état de livraison.
- Dans les paramètres réseau, vous pouvez intégrer le système dans une infrastructure de niveau supérieur.

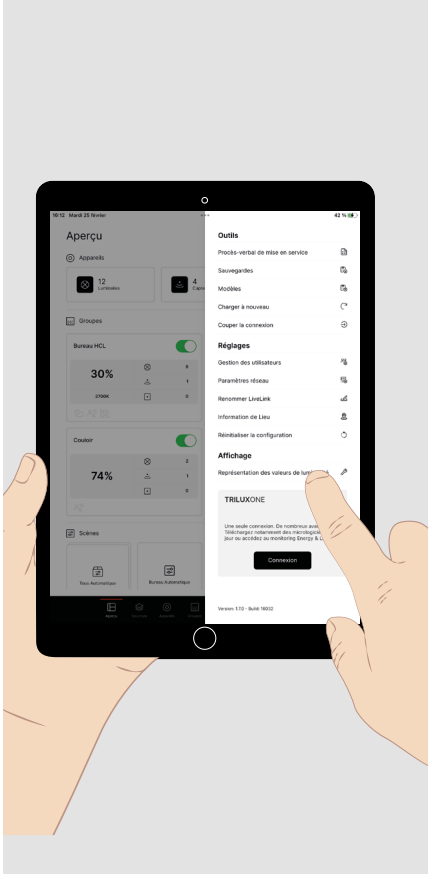

- Vous pouvez mémoriser une sauvegarde de la configuration afin de restaurer ultérieurement un état défini.
- Vous pouvez mémoriser la configuration du système comme modèle afin de la réutiliser dans un autre système.
- Vous pouvez sélectionner la **représentation des valeurs de luminosité** (voir la figure suivante).
- Vous pouvez vous enregistrer ou vous connecter au portail TRILUX ONE en cliquant sur le bouton « Connexion » afin d'utiliser le cloud LiveLink pour le monitorage de votre éclairage ou pour charger une mise à jour du micrologiciel (voir page 18).

© trilux.com | FR | 10334326 | 250411

11.1. Représentation des valeurs de luminosité

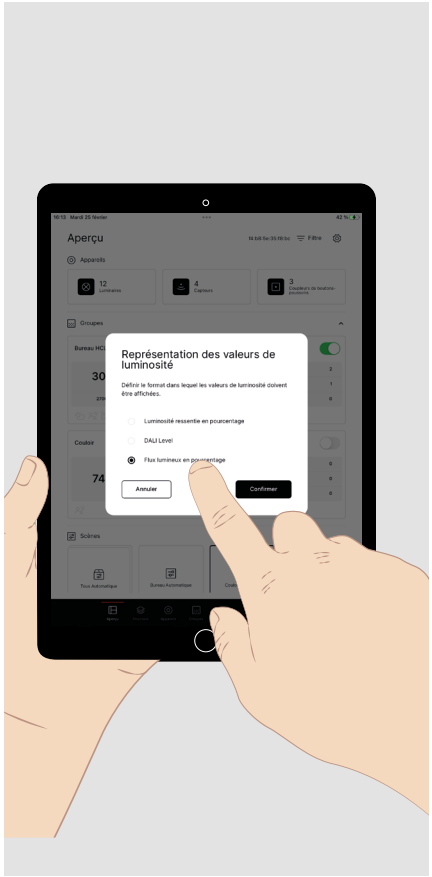

La **représentation des valeurs de luminosité** peut être adaptée aux besoins de **l'utilisateur** et de la **responsable de la mise en service**.

- La représentation de la **« Luminosité ressentie »** permet à l'utilisateur de régler en toute simplicité la luminosité dans le menu des réglages manuels du groupe de luminaires à l'aide du curseur.
- La représentation sous forme de **DALI Level** permet à l'expert d'utiliser le niveau d'éclairage comme valeur DALI (0 à 254).
- La représentation sous forme de **« Flux lumineux en % »** permet au responsable de la mise en service un réglage exact du flux lumineux lorsque la valeur de consigne de la régulation en fonction de la lumière du jour est mesurée.

12. CONNEXION TRILUX ONE

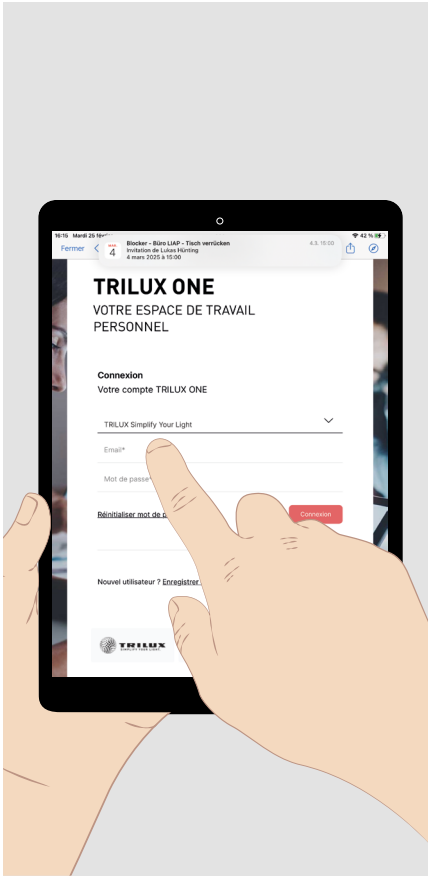

- Tapez sur le bouton **« Connexion »**. Votre navigateur s'ouvre et vous propose de vous connecter au portail TRILUX ONE. Pour cela, une connexion Internet est nécessaire.
- Ouvrez la page du portail pour connecter le système LiveLink au cloud LiveLink ou pour télécharger d'éventuelles mises à jour du micrologiciel pou votre système LiveLink.
- Pour pouvoir procéder à l'utilisation de l'appli LiveLink ONE, passez à nouveau au réseau WLAN de votre système de gestion de l'éclairage dans le menu Réglages, si nécessaire.

Note : pour pouvoir connecter un LiveLink au cloud, le réseau LiveLink doit se trouver sur un réseau de niveau supérieur avec accès à Internet.

© trilux.com | FR | 10334326 | 250411

TRILUX GmbH & Co. KG

Heidestraße
D-59759 Arnsberg
+49 2932 301-0
info@trilux.com
www.trilux.com